

AMIS DES ÉGLISES ANCIENNES DES LANDES



Association selon la Loi de 1901, fondée en 1980 pour
« contribuer à la sauvegarde, la restauration, la mise
en valeur des églises anciennes du département des
Landes et de leur mobilier ».

Honneur aux journées du Patrimoine !

Sommaire :

- Le mot du Président
- Église Saint-Jacques de Tartas,
- Église Notre-Dame de Goudosse,
- Carcarès-Sainte-Croix, église
Saint-Bertin-et-Sainte-Croix,
- Informations diverses.

Toujours un beau succès.

Les journées du patrimoine se sont déroulées le 16 et 17 septembre 2017.

Les mairies, les églises et des bénévoles ont tenu, encore une fois, à ouvrir ces bâtiments pour effectuer des visites commentées.

Vous êtes sans doute passé devant un de ces édifices sans vous y arrêter, ni vous douter qu'ils puissent receler des joyaux architecturaux, des sculptures, des peintures, une histoire...

Malheureusement un certain nombre d'églises sont souvent fermées à cause de dégradations et de vols !

Pourquoi ne profiteriez-vous pas des sorties de l'Aeal pour venir nous rejoindre et, bénéficier ainsi de nos conférenciers qui ne manqueront pas de vous dévoiler les richesses du temps passé ?

102 av. Francis-Planté - 40100 DAX - Tél. : 05.58.58.31.15
permanences lundi et mardi de 14h à 16h. ou Tél. : 05.58.56.19.27

Courriel : 40aeal@gmail.com - Site internet : <http://eglises-landes.cef.fr>

Prochain Rendez-vous :

Sortie de printemps dans les Landes :
dimanche 3 juin 2018.

Amies et amis des Églises Anciennes, j'ai toujours beaucoup de plaisir à vous retrouver lors des sorties que nos organisateurs Alain Lafourcade et Monique Hubert nous préparent avec doigté.

En septembre, notre ami Jacques Pons nous a entraînés fort à propos sur des lieux qui nous échappaient, à l'occasion des 500 ans de la Réforme. Les temples de Salies-de-Béarn et d'Orthez, majestueux et sobres, mais aussi l'église anglicane de Pau.

Nous étions 90 à suivre cette remarquable et riche visite de l'église Saint-Andrews où nous avons vu que, Brexit ou pas, les Anglais ont gardé Jeanne d'Arc sur l'antependium du maître-autel.

Vous êtes toujours aussi nombreux à apprécier la lettre électronique que préparent et envoient Luce Grihon et Philippe Harambat ; elle complète nos publications dont nous étudions le devenir : la gestion de notre association n'est pas simple et elle est souvent incomprise par certains des financeurs que vous êtes : adhérents, membres actifs, collectivités locales. N'ayant pas pour but de faire des bénéfices, notre association faite de bénévoles a jusqu'ici redistribué auprès des mairies quelques subsides pour la réparation ou l'entretien du mobilier et des verrières de leurs églises, qui sont une richesse patrimoniale.

Nous retirons certes quelques moyens de la vente de nos publications. Mais le repli, cette année, du Conseil départemental, qui ne semble plus comprendre nos véritables objectifs et qui, pour la première fois depuis notre fondation, nous a refusé son aide financière, nous posera problème : cela va nous amener de façon drastique à revoir nos propres aides. Nous poursuivrons cependant envers et contre tout notre œuvre en 2018 — nos sorties, nos brochures, notre lettre électronique, et même quelques-unes de nos aides, sans doute réduites — avec les moyens dont nous disposerons.

Pour cette année, je souhaite donc comme toujours une bonne réussite à notre association et, bien sûr, une bonne santé et beaucoup de bonheur à vous tous.

J.J. Darmaillacq

TARTAS. ÉGLISE SAINT-JACQUES



En 1842, la décision a été prise de reconstruire l'église. C'est l'architecte Hippolyte Duran qui a été choisi pour sa construction dans un style néo-gothique. La construction se déroulera de 1849 à 1854.

L'église Saint-Jacques de Tartas est classée Monument historique le 2 août 1999.

L'église Saint-Jacques succède à l'ancienne église Saint-Martin, détruite pendant la troisième guerre de religion, en 1569, par le huguenot Montgomery.

La partie instrumentale de l'orgue de l'église a été réalisée entre 1850 et 1855 par deux **facteurs d'orgue de Bordeaux**, Georges Wenner et Gotty.



TARTAS. ÉGLISE SAINT-JACQUES

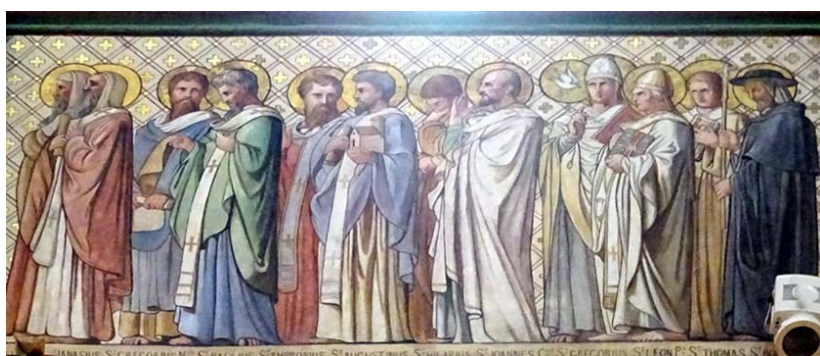
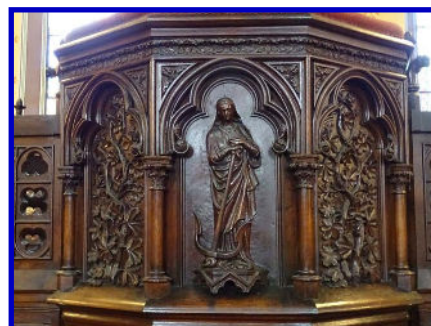
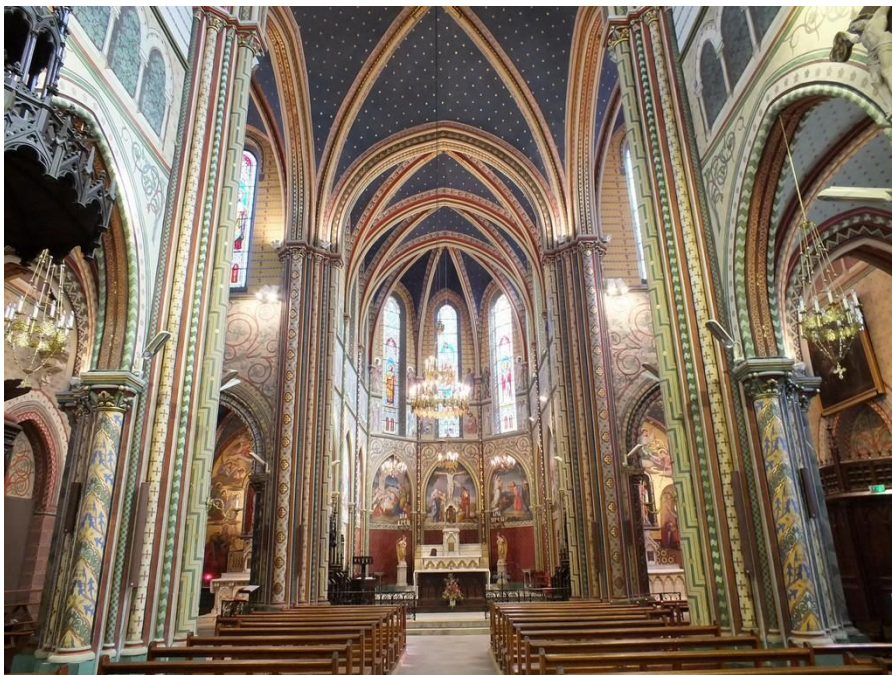



Les travaux de restauration de l'église sont terminés. Commencés en 2003, ils se sont achevés en 2010 et ont été réalisés en quatre tranches.

La phase principale a été la réhabilitation des peintures murales.



Détail du rouleau



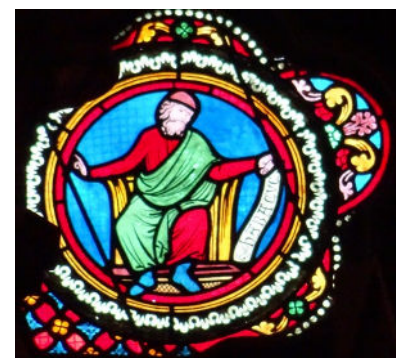
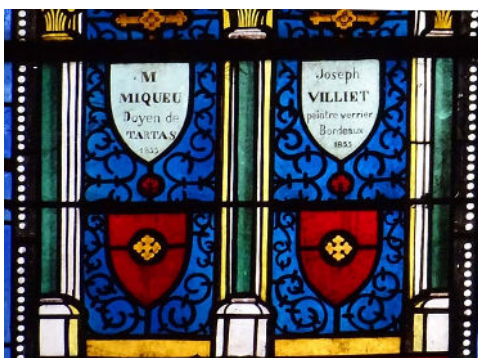

SOUPROSSE, NOTRE-DAME DE GOUDOSSE



Goudosse est un hameau qui se rattache à la commune de Souprosse. L'église est adossée à une maison, résidence de l'ancien chapelain.



Une des restaurations a fait découvrir des peintures dans le chœur comme dans le collatéral nord. Dans le chœur, les peintures représentent la Vierge à l'Enfant dans les scènes de l'Évangile, comme la Nativité, la visite des Rois Mages, mais aussi l'Annonciation. Elles datent sans doute du XVII^e siècle, voire du XVIII^e.

Dans le collatéral nord, furent découvertes des fresques datant du XIII^e siècle. Elles représentent le thème des péchés capitaux.





On remarque une statue de la Vierge à l'Enfant dont le cou de la Vierge est légèrement enflé. Aussi, pendant longtemps elle a été invoquée pour la guérison du goitre. Signalons aussi deux autres statues en bois, l'une représente saint Paul et l'autre un saint landais.



Le pape Paul V accorda une indulgence plénière à tous ceux qui faisaient partie de la « confrérie » de Notre-Dame de Goudosse.

Source : documentation de l'église de Goudosse



L'église s'élève dans une petite enceinte entourée par un fossé de défense. Cet édifice de dimensions assez modestes offre à première vue une réelle homogénéité grâce, en particulier, à l'emploi prépondérant d'un calcaire coquillier d'une belle couleur blonde.



Marque d'un tâcheron

Les éléments les plus anciens, qui ont pu appartenir à une simple chapelle desservant le château, s'observent dans la moitié occidentale de la nef.

À l'intérieur, chaque mur est renforcé par un pilastre couronné par une imposte.

L'édifice auquel appartenaient ces éléments ne devait comporter un chevet assez réduit, que l'on a voulu développer un peu plus tard.



Des decors peints des XVI^{ème} et XVII^{ème} siècles, semblables à ceux de l'église de Goudosse (Souprosse)

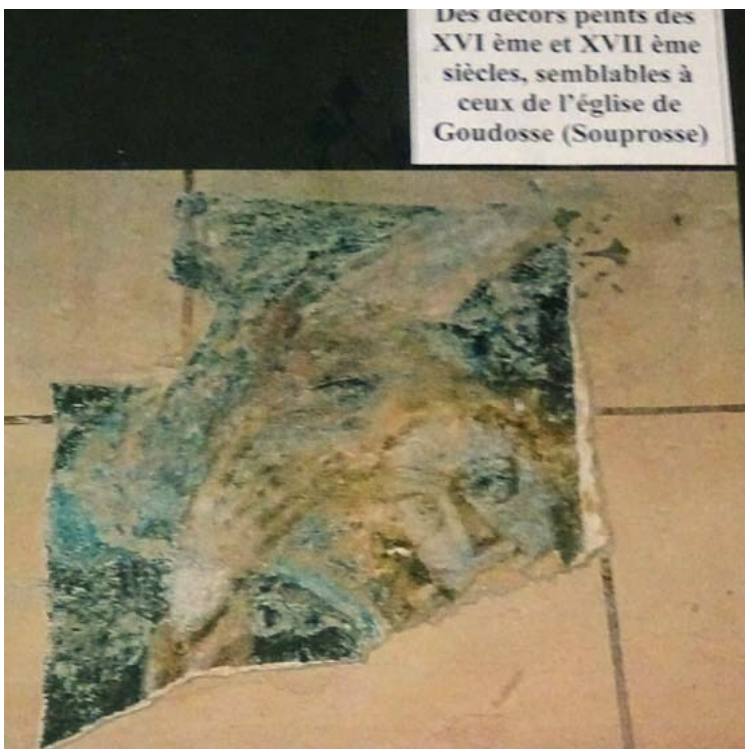

Un angelot, mis à jour puis recouvert en 2008, témoigne d'un véritable catéchisme vivant pour les fidèles des siècles passés...



Cet édifice, sans doute élevé tout entier dans le courant du XII^e siècle, a été par la suite complété par la construction d'un clocher-mur occidental puis, bien plus tard, par celle d'un porche à l'ouest, d'un collatéral au nord, d'une sacristie et d'un petit emban au sud.

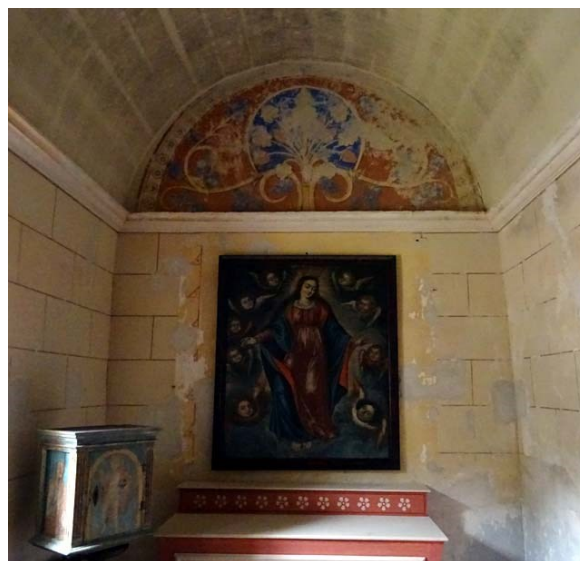



Tabernacle restauré.



BULLETIN D'ADHÉSION POUR L'ANNÉE 2018

<i>Nom (en lettres capitales)</i>		<i>Prénom</i>
M. / Mme / Mlle	<input type="text"/>	<input type="text"/>
<i>Adresse</i>	<input type="text"/>	<i>Code postal</i>
<i>Ville</i>	<input type="text"/>	<i>Numéro de Tél. fixe</i>
<i>Tél. mobile</i>	<input type="text"/>	<i>Adresse courriel</i>
J'adhère à l'AEAL et verse ci-joint une cotisation par chèque bancaire de :		
Membre adhérent (25 €)	Je souhaite un reçu fiscal	<input type="checkbox"/> OUI <input type="checkbox"/> NON
Étudiant (8 €)		
Membre bienfaiteur (50 € et plus)		
Votre chèque est à libeller à l'ordre AMIS DES ÉGLISES ANCIENNES DU DÉPARTEMENT DES LANDES et à renvoyer au 102 avenue Francis-Planté, accompagné de ce bon (+ enveloppe timbrée à votre nom et adresse si vous souhaitez recevoir un reçu fiscal par courrier).		
<i>Signature :</i>		<input type="text"/>

Information sur les Cotisations : En 2017, 66 % du montant de la cotisation de base (ou de dons/mécénat) peut faire l'objet d'un reçu fiscal donnant droit à réduction d'impôts.

ACTIVITÉS

- Sensibilisation aux problèmes de conservation du Patrimoine par :
 - des journées de visites commentées d'édifices,
 - la publication de brochures consacrées à des églises,
 - la publication de bulletins,
 - la publication d'une lettre électronique,
 - la réalisation de panneaux de présentation dans des églises.
- Aide à des communes pour la conservation de leur(s) église(s).

RESSOURCES

- Cotisations et dons.
- Subvention du Conseil Départemental des Landes, de communes, de particuliers ou d'entreprises.
- Vente de brochures.

Cette lettre peut être diffusée à vos Relations, vos Amis susceptibles d'être intéressés par la communication de l' A.E.A.L. Vous pouvez également nous indiquer leur adresse courriel